

Ј.П. „ГРАДСКА ЧИСТОЋА“
5207
Бр. 10-М 2023 Годь
ЛАЈКОВАЦ

На основу члана 59. Закона о јавним предузећима ("Службени гласник општине Лајковац", број: 15/16 и 88/19), члана 40. Статута општине Лајковац ("Службени гласник општине Лајковац", број: 2/19 и 9/22) и члана 29. Пословника о раду Привременог органа општине Лајковац ("Службени гласник општине Лајковац", број: 12/23) Привремени орган општине Лајковац, на седници одржаној дана 07.11.2023. године, донео је

РЕШЕЊЕ

О ДАВАЊУ САГЛАСНОСТИ НА ТРЕЋЕ ИЗМЕНЕ И ДОПУНЕ ПРОГРАМА ПОСЛОВАЊА ЈП "ГРАДСКА ЧИСТОЋА" ЛАЈКОВАЦ ЗА 2023. ГОДИНУ
СА ПРОГРАМОМ КОРИШЋЕЊА СРЕДСТАВА СУБВЕНЦИЈА ЗА 2023. ГОДИНУ
СА ПРЕЧИШЋЕНИМ ТЕКСТОМ ПРОГРАМА ПОСЛОВАЊА ЈП "ГРАДСКА ЧИСТОЋА" ЛАЈКОВАЦ ЗА 2023. ГОДИНУ
СА ПРОГРАМОМ КОРИШЋЕЊА СРЕДСТАВА СУБВЕНЦИЈА ЗА 2023. ГОДИНУ

I Даје се сагласност на Треће измене и допуне Програма пословања ЈП "Градска чистоћа" Лајковац за 2023. годину са Програмом коришћења средстава субвенција за 2023. годину са пречишћеним текстом Програма пословања ЈП "Градска чистоћа" Лајковац за 2023. годину са Програмом коришћења средстава субвенција за 2023. годину.

II Решење о давању сагласности на Треће измене и допуне Програма пословања ЈП "Градска чистоћа" Лајковац за 2023. годину са Програмом коришћења средстава субвенција за 2023. годину са пречишћеним текстом Програма пословања ЈП "Градска чистоћа" Лајковац за 2023. годину са Програмом коришћења средстава субвенција за 2023. годину, доставити ЈП "Градска чистоћа" и Одељењу за буџет и финансије Општинске управе општине Лајковац.

III Решење о давању сагласности на Треће измене и допуне Програма пословања ЈП "Градска чистоћа" Лајковац за 2023. годину са Програмом коришћења средстава субвенција за 2023. годину са пречишћеним текстом Програма пословања ЈП "Градска чистоћа" Лајковац за 2023. годину са Програмом коришћења средстава субвенција за 2023. годину, објавити у "Службеном гласнику општине Лајковац".

ПРИВРЕМЕНИ ОРГАН ОПШТИНЕ ЛАЈКОВАЦ
Број: 06-139/23-II од 07.11.2023. године

ПРЕДСЕДНИК
ПРИВРЕМЕНОГ ОРГАНА
Андрија Живковић



ЈП „ГРАДСКА ЧИСТОЋА“ ЛАЈКОВАЦ

Број:

Датум:

ПРОГРАМ ПОСЛОВАЊА ЈП „ГРАДСКА ЧИСТОЋА“ ЛАЈКОВАЦ ЗА 2023. ГОДИНУ

Пречишћен текст



ОСНОВНИ СТАТУСНИ ПОДАЦИ:

Пуно пословно име: Јавно предузеће за обављање комуналне делатности „Градска чистоћа“ Лајковац.

Скраћено пословно име: ЈП „Градска чистоћа“ Лајковац

Претежна делатност: Сакупљање отпада који није опасан

Матични број: 17369326

ПИБ: 101343284

ЈББК: 05653 (81761)

Веб сајт: www.komunalnolajkovac.rs

Надлежни орган јединице локалне самоуправе: Скупштина општине Лајковац

Лајковац, октобар 2023. год.

САДРЖАЈ

1.ОПШТИ ПОДАЦИ.....	3
1.1.Мисија, визија,циљеви.....	3
1.2.Пословна стратегија и развој предузећа.....	5
2. ОРГАНИЗАЦИОНА ШЕМА ПРЕДУЗЕЋА.....	6
2.1.Имена директора и шефова.....	6
2.2. Надзорни одбор	7
3. ПЛАН ПРОИЗВОДЊЕ	8
3.1. Физички обим производње.....	8
4. ПЛАН ЧИШЋЕЊА УЛИЦА И ТРОТОАРА.....	12
5. ПЛАН ПРАЖЊЕЊА КОНТЕЈНЕРА ОД 5м3.....	14
6. ПЛАН ПРАЖЊЕЊА КОНТЕЈНЕРА ОД 1,1м3.....	16
7.ПЛАН КОШЕЊА И ОДРЖАВАЊА ЈАВНИХ ЗЕЛЕНИХ ПОВРШИНА НА ОПШТИНЕ ЛАЈКОВАЦ	17
7.1.Ручно кошење тримером и моторном косачицом.....	17
8. РАД ТРАКТОРА СА ТАРУПОМ НА КОШЕЊУ ТРАВЕ, ШИБЉА, ОБАЛА И ОСТАЛОГ РАСТИЊА.....	20
9. ПЛАН ПРАЊА УЛИЦА И ТРОТОАРА.....	22
10. ПЛАН ЧИШЋЕЊА ДИВЉИХ И ПРИВРЕМЕНИХ ДЕПОНИЈА	22
11.ПЛАН САЂЕЊА ЦВЕЋА НА ЈАВНИМ ПОВРШИНАМА И ПЛАН ОДРЖАВАЊА ДРВОРЕДА, ТРАВЊАКА, УКРАСНОГ ШИБЉА, ЗЕЛЕНИЛА.....	23
12. ПЛАН НА ВОДОВОДУ И КАНАЛИЗАЦИЈИ.....	24

1. ОПШТИ ПОДАЦИ

На основу члана.12.став 5. и 6. Закона о привреним друштвима („Службени гласник РС“, бр. 36/2011, 99/2011, 83/2014 и 5/2015, 44/2018, 91/2018, 95/2018, 109/2021), законски заступник Јавног предузећа за обављање комуналне делатности „Градска чистоћа“Лајковац, после измене Статуса сачинио је на дан 06.07.2017. године и потписао СТАТУТ ЈАВНОГ ПРЕДУЗЕЋА ЗА ОБАВЉАЊЕ КОМУНАЛНЕ ДЕЛАТНОСТИ „ГРАДСКА ЧИСТОЋА“ЛАЈКОВАЦ.

1.1. МИСИЈА, ВИЗИЈА И ЦИЉЕВИ

Мисија

Користећи добру праксу и искуство које имамо у обављању комуналних делатности морамо се трудити да нам ниво комуналних услуга буде приоритетни задатак. Модернизацијом интерних процеса и механизације, прецизним дефинисањем свих циљева, организацијом и развијањем стручности трудићемо се да остваримо све планиране циљеве.

Визија

ЈП „Градска чистоћа“ Лајковац жели да досегне европски стандард нивоа комуналних услуга. Тежимо ка најефикаснијој форми организације предузећа која се огледа у директној орјентацији ка грађанима и осталим корисницима комуналних услуга показујући максималну одговорност ка локалној заједници и животној средини.

Циљев

- Примарни циљ је свакако квалитетно обављање комуналних услуга уз континуирани труд усмерен ка подизању нивоа услуга.
- Орјентација на запослене у смислу максималног социјалног статуса поштујући сва радничка и људска права.
- Бољом организацијом створити квалитетније услове за рад и живот на територији општине Лајковац имајући на уму начела заштите животне средине.
- Директнији контакт са корисницима услуга кроз отварање модерног корисничког сервиса због двосмерне комуникације, која има за циљ прецизније дефинисање структуре услуга и добијање повратних информација о реализацији наших услуга.

Законски оквири и подзаконски акти којима се уређује пословање предузећа и омогућава остварење претходно наведене мисије, визије и циљева предузећа, су:

- **Закон о јавним предузећима** („Службени гласник РС“, бр. 15/2016, 88/2019)
- **Закон о комуналним делатностима** („Службени гласник РС“, бр. 88/2011, 104/2016, 95/2018)
- **Закон о буџетском систему** ("Сл. гласник РС", бр. 54/2009, 73/2010, 101/2010, 101/2011, 93/2012, 62/2013, 63/2013 - испр., 108/2013, 142/2014, 68/2015 - др. закон, 103/2015, 99/2016, 113/2017, 95/2018, 31/2019 и 72/2019, 149/2020, 118/2021)
- **Закон о утврђивању максималне зараде у јавном сектору** („Службени гласник РС“, бр. 93/2012)
- **Закон о раду** („Службени гласник РС“, бр. 24/2005, 61/2005, 54/2009, 32/2013, 75/2014 и 13/2017 - одлука УС и 113/2017) одлука УС, 113/2017 и 95/2018 - аутентично тумачење
- **Закон о рачуноводству** („Службени гласник РС“, бр. 73/2019, 44/2021)
- **Закон о јавним набавкама** („Службени гласник РС“, бр. 91/2019)
- **Закон о порезу на додату вредност** („Службени гласник РС“, бр. 84/2004, 86/2004 - испр., 61/2005, 61/2007, 93/2012, 108/2013, 6/2014 - уск. дин. изн., 68/2014 - др. закон, 142/2014 и 5/2015 - уск. дин. изн., 83/2015, 5/2016 - усклађени дин. изн., 108/2016, 7/2017- усклађени дин. изн., 113/2017, 13/2018 - усклађени дин. изн. 30/2018, 4/2019 - усклађени дин. изн. и 72/2019, 8/2020, 153/2020- усклађени дин изн.)
- **Ревидирана фискална стратегија за 2023. годину са пројекцијама за 2024. и 2025. годину**
- **Смернице за израду годишњег програма пословања за 2023. годину** су на основу Уредбе о утврђивању елемената годишњег програма пословања за 2023.годину, односно трогодишњег програма пословања за период 2023-2025. године јавних предузећа и других облика организовања који обављају делатност од општег интереса („Службени гласник РС“, бр. 115/2022)
- **Статут предузећа**
- **Оснивачки акт предузећа и други прописи** којима је регулисано пословање јавних предузећа
- **Правилник о унутрашњој организацији и систематизацији у ЈП „Градска чистоћа“ Лајковац**

1.2. ПОСЛОВНА СТРАТЕГИЈА И РАЗВОЈ ПРЕДУЗЕЋА

Стратегија развоја предузећа се мора огледати у изради потпуно нове систематизације предузећа. Нова организација мора адекватније да одговори на све потребе и да буде усмерена ка елиминацији ризика предузећа.

Највећа пажња се мора посветити водоснабдевању јер је то проблем са којим се наша општина суочава више деценија. Смањење губитка у водосистему је суштинско решење тешког положаја лајковачког комуналног предузећа..

Смањење губитака се мора решити кроз интензивнији рад, прецизније дефинисање кварова, повећање броја радника и константним радом на водоводној мрежи.

Добра пракса из 2022. године се мора наставити јер је то једини начин да комунално предузеће опстане. озбиљан стратешки развој не можемо остварити ако не будемо контролисали губитке у водосистему путем нове опреме коју морамо уградити у 2023.

Реорганизацијом интерних процеса, израдама процедура, стандардизацијом рада предузећа и повећањем стручности, морамо постићи ефикасније пословање како бисмо реализовали задате циљеве.

Са модернизацијом возног парка кроз куповину новог возила смањићемо превисоке трошкове одржавања као и непоузданост у раду смањити ризик од прекида пружања комуналних услуга изношења комуналног отпада. У 2023. години се мора планирати куповина камиона смећара, специјалног возила за одвоз смећа аутоподизача за контејнере од 5-7м³, приколице за транспорт мини-багера.

Такође се стратегија развоја мора заснивати на:

- тржишној оријентацији у смислу пружања услуга другим лицима
- решавањем питања локације предузећа као целине
- максималним унапређењем и проширењем постојеће делатности (прикупљањем комуналног отпада)
- наставак третмана комуналног отпада, односно отварање сакупљачког и рециклажног центра
- потпуном уништавању односно неутралисању дивљих депонија
- побољшању квалитета пружања услуга на гробљима као и завршетак инвестиционих радова на одржавању и изградњи комуналних објеката
- проширењу и унапређењу послова везаних за одржавање зеленила, рекреационих и других површина

2. ОРГАНИЗАЦИОНА ШЕМА ПРЕДУЗЕЋА

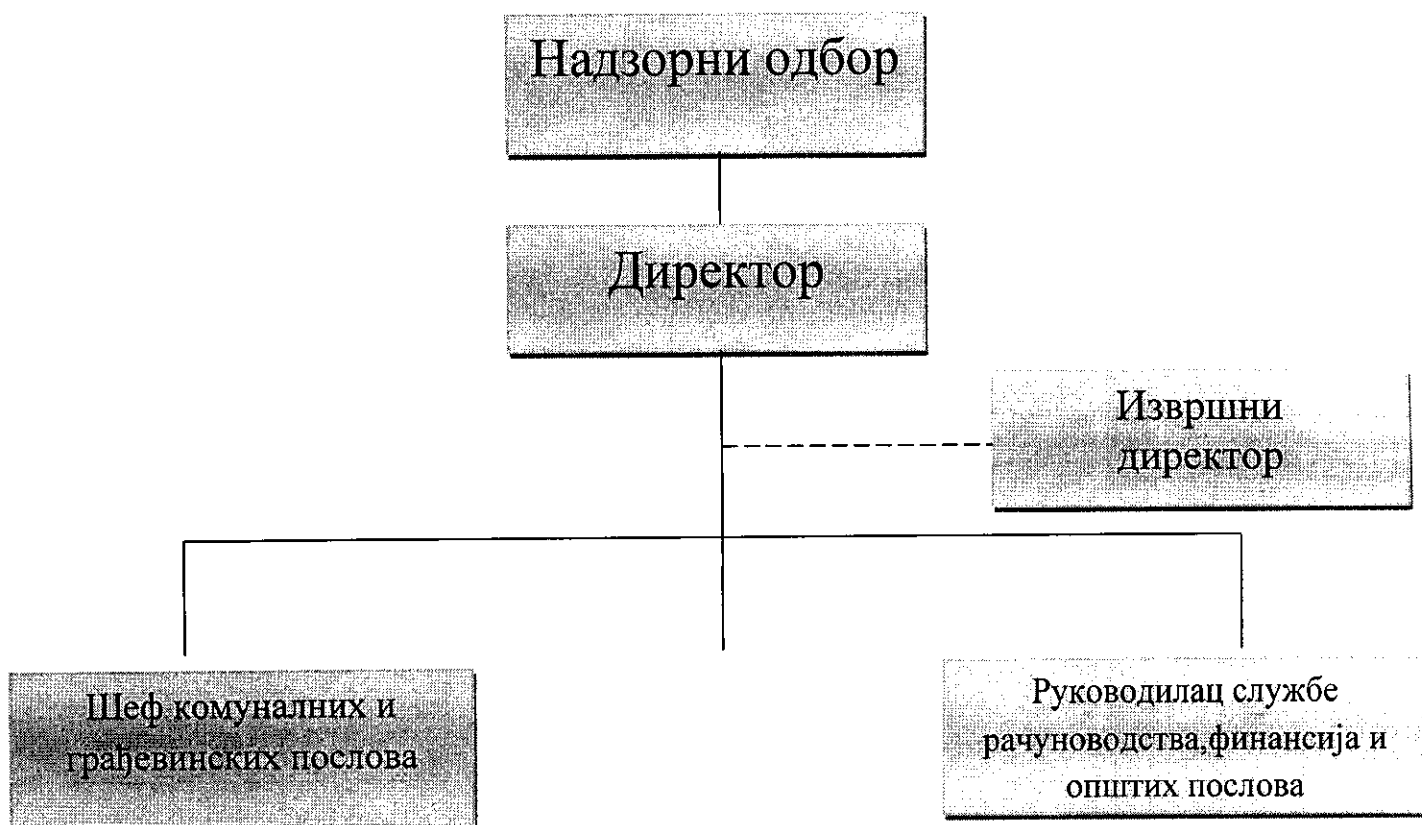

2.1. ИМЕНА ДИРЕКТОРА И ШЕФОВА

Директор:

Дарко Јевтић, мастер инжењер електротехнике и рачунарства

Именован скупштинском одлуком Број: 06-93/23-II од 30.06.2023. године, за директора

Извршни директор:

Снежана Тороман, дипломирани инжењер агрономије

Анекс Уговора од раду Број: 3337 од 30.06.2020. године, распоређена на пословима
ИЗВРШНИ ДИРЕКТОР

Служба за комуналне и грађевинске послове:

Зорица Антонијевић, грађевински техничар

Анекс Уговора од раду Број: 3225 од 30.06.2020. године, распоређена на пословима
ШЕФ КОМУНАЛНИХ И ГРАЂЕВИНСКИХ ПОСЛОВА

Служба за рачуноводство, финансије и опште послове:

Георгијана Танасић, дипл.економиста

Анекс Уговора од раду Број: 3265 од 03.07.2023. године, распоређена на пословима
РУКОВОДИЛАЦ СЛУЖБЕ РАЧУНОВОДСТВА, ФИНАНСИЈА И ОПШТИХ
ПОСЛОВА

2.2. НАДЗОРНИ ОДБОР

Миломир Негић, мастер инжењер саобраћаја (председник)

Именован скупштинском одлуком Број: 06-05/22-II од 27.06.2022. године, на период од четири године.

Драган Милошевић, професор физике (члан)

Именован скупштинском одлуком Број: 06-05/22-II од 27.06.2022. године, на период од четири године.

Снежана Тороман, дипломирани инжењер агрономије (члан)

Именована скупштинском одлуком Број: 06-05/22-II од 27.06.2022. године, на период од четири године.

3. ПЛАН ПРОИЗВОДЊЕ**3.1. Физички обим производње / услуга**

/	Назив производа / услуге	Јед. мере	Реализација 2021	План 2022	Процена 2022	План 2023	Индекс		
							5/4	6/4	7/6
1	2	3	4	5	6	7	8	9	10
1.	Закуп тезги	ком	/	/	/	/	/	/	/
2.	Закуп пијачних места	ком	/	/	/	/	/	/	/
3.	Приход од дневне пијачарине	ком	2.500	1.100	1.300	2.900	44	52	223
4.	Приход од погребне опреме	ком	85	100	70	90	117	82	128
5.	Приход од погребних услуга	ком	177	120	90	170	67	50	188
6.	Приход од услуга ван Лајковаца	ком	30	20	10	30	66	33	
7.	Превоз лешева	ком	40	70	40	36	175	100	90
8.	Приход од испоруке пијаће воде	м3	368.199	360.000	345.000	380.000	97	93	110
9.	Прикључак на воду	ком	14	84	24	55	660	171	221
	-Општина		2	5	4	2	250	20	/
	-Остали		14	79	20	53	564	142	265
10.	Услуге водоводне мреже	ком	24	20	22	25	83	91	113
11.	Санација водоводне мреже	км	2	2	2	3	100	100	150

12.	Услуге за одржавање канализације	м	7.787	10.125	9.600	10.300	130	123	107
13.	Прикључак на канализацију -Општина -Остали	ком	7 3 4	54 6 48	9 4 5	14 5 9	771 200 120	128 133 125	144 100 180
14.	Услуге одгушења канализације	бр. шахти	98	70	52	57	71	53	109
15.	Израда канализационе мреже	м	/	/	/	/	/	/	/
16.	Услуге прикупљања и трансакције смећа	т	19.102	10.500	12.500	13.800	54	65	110
17.	Пражњење великих конт. 5м3 -За друга правна лица -За општину -Пређени км (општина)	ком	2657 52 2605 4.600	3.060 200 2860 5.210	2.770 195 2.575 4.800	3.158 218 2.940 5.659	115 384 109 113	104 375 98 104	107 111 107 109
18.	Пражњење контејнера 1,1 м3 -За друга правна лица -За општину -Пређени км (општина)	ом	7.043 5.000 2.043 7.200	12.720 10.490 2.230 7.720	12.040 9.995 2.045 6.800	13.801 11.357 2.444 8.966	180 209 109 107	170 199 100 94	114 113 119 137
19.	Пражњење канти за смеће 140 лигара	ком	91.600	90.000	90.000	90.000	98	98	100
20.	Чишћење дивљих депонија	број дивљањ. депон.	22	22	22	22	100	100	100
21.	Одржавање обала локалних и некатегорисаних путева	м2	/	/	/	/	/	/	/
22.	Одржавање кишне канализације	м	/	/	/	/	/	/	/
23.	Чишћење улица и тротоара ручно	м2	7 559 470	7.800.000	6.825.000	8.055.000	103	90	117

24.	Чишћење улица и тротоара чистилицом	час	369	370	320	300	154	86	93
25.	Прање и прскање улица и тротоара	цистер на км	72	100	72	73	138	100	139
26.	Чишћење снега	км	139,45	139,45	139,45	139,45	100	100	100
27.	Одржавање зелених површина -Општина -Остали корисници	м2	459.925 439.925 20.000	452.698 432.698 20.000	402.230 400.000 2.230	816.556 815.900 656	98 98 100	87 90 11.15 0	107 108 29
28.	Сађење цвећа Сађење дрвећа-општина	ком	/	/	/	/	/	/	/
29.	Одржавање простора око месних канцеларија	ком	/	/	/	/	/	/	/
30.	Чишћење пропуста и канала	м	/	/	/	/	/	/	/
31.	Превоз воде за пиће	цистер на	45	350	168	193	777	373	114
32.	Чишћење септичких јама -Општина -Остали(правна и физичка лица)	цистер на	104 11 93	500 20 480	756 12 744	1.273 20 1.240	480 181 516	726 109 800	168 167 166
33.	Услуге механизације	час	/	/	/	/	/	/	/
34.	Грађевински радови – шахте	ком	/	/	/	/	/	/	/
35.	Израда парапета	ком	79	80	75	100	101	94	133
36.	Чишћење шахти	ком	/	/	/	/	/	/	/

37.	Накнада за издавање услова за прикључак на водовод и канализацију	ком	50	80	63	142	160	126	225
38.	Легализација објекта	ком	/	/	/	/	/	/	/
39.	Одржавање гробних места – редовно сахрањивање	ком	1.999	2.250	2.250	2.250	112	112	100
40.	Одржавање гробних места пресељених лица (М. Борак и Скобаљ)	ком	2.260	2.260	2.260	2.260	100	100	100
41.	Израда парцела на гробљу	ком	/	3	1	2	/	/	200
42.	Накнада за улазак каменоресца	ком	43	50	45	50	116	104	111
43.	Закуп гробних места за 10 год.	ком	119	/	/	/	/	/	/
44.	Кошење гарупом -Општина	м2	501.552	705.955	586.900	794.490	140	117	119
45.	Орезивање дрвећа -Општина	ком	314	314	314	314	100	100	100
46.	Сечење стабала по налогу комуналне инспекције са употребом корпе -Транспорт материјала трактором са приколицом и два радника	час	/	10	6	10	/	/	167
		час	/	10	5	10	/	/	200
47.	Рад трактора са гарупом на кошењу шибља, обала и растиња	м2	/	/	/	/	/	/	/

4. ПЛАН ЧИШЋЕЊА УЛИЦА И ТРОТОАРА

ПОНЕДЕЉАК

Улица	Површина у м ²	
Владике Николаја	3619 м ²	
Војводе Мишића I	4687 м ²	
Војводе Мишића -паркинг	2000 м ²	
Цвијићева	1464 м ²	
Кнеза Милоша	3038 м ²	
Боје Марковића	4800 м ²	
Слободана Јовановића	2189 м ²	
Плато Омладински трг	1950 м ²	
Војводе Мишића III	3840 м ²	
		УКУПНО 27.587 м²

УТОРАК

Владике Николаја	3619 м ²	
Војводе Мишића I и II	4687+3687 м ²	
Светог Саве	1860 м ²	
Поп Бошкова	1005 м ²	
Немањина	1460 м ²	
Слободана Јовановића	2189 м ²	
Плато Омладински трг	1950 м ²	
Милене Павловић Барили	2800 м ²	
Димитрија Туцовића	5200 м ²	
		УКУПНО 28.457 м²

СРЕДА

Владике Николаја	3619 м ²	
Војводе Мишића I	4687 м ²	
Војводе Мишића -паркинг	2000 м ²	
Милана Павловић	775 м ²	
Алексе Ненадовића	600 м ²	
Вука Караџића	4300 м ²	
Слободана Јовановића	2189 м ²	
Плато Омладински трг	1950 м ²	
Др. Банковића	1100 м ²	
Краља Петра I	4200 м ²	
Борислава Пекића	3800 м ²	
Војводе Мишића III	3840 м ²	
		УКУПНО 33.060 м²

ЧЕТВРТАК

Владике Николаја	3619 м ²	
Војводе Мишића I	4687 м ²	
Поп Бошкова	1005 м ²	
Кнеза Милоша	3038 м ²	
Војводе Мишића IV	4500 м ²	
Слободана Јовановића	2189 м ²	

Плато Омладински трг	1950 м ²	УКУПНО 27.038 м²
Јустина Поповића	4000 м ²	
Надежде Петровић	2050 м ²	
ПЕТАК		
Владике Николаја	3619 м ²	УКУПНО 28.456 м²
Војводе Мишића I и II	4687 + 3687 м ²	
Војводе Мишића -паркинг	2000 м ²	
Цвијићева	1464 м ²	
Краља Петра I	4200 м ²	
Светог Саве	1860 м ²	
Слободана Јовановића	2189 м ²	
Плато Омладински трг	1950 м ²	
Лајковачка пруга	2800 м ²	
СУБОТА		
Владике Николаја	3619 м ²	УКУПНО: 13.943 м²
Војводе Мишића I и II	4687+3687 м ²	
Плато Омладински трг	1950 м ²	
		УКУПНО 158.541 м²

+

- Војводе Мишића I и II – део од Цвијићеве до Ниса (тротоар и коловоз – обе стране улице)
- Војводе Мишића III - део од Цвијићеве до Извиђачке (тротоар и коловоз – обе стране улице)
- Војводе Мишића IV – део од Извиђачке до рампе за Пепељевац (тротоар и коловоз – обе стране улице)

МАШИНСКА ЧИСТИЛИЦА - врши испомоћ радницима на чишћењу горе поменутих улица, посебно на свакодневном чишћењу коловоза. Такође врши чишћење следећих улица, које до сада нису биле предвиђене планом: Извиђачка, Железничка, Хиландарска, Душка Радовића, Душана Трифуновића, Царице Милице, Цара Душана, Боре Станковића, Илије Бирчанина, Бранислава Нушића, Метохијска, Тамнавска и Милице Стојадиновић.

5. ПЛАН ПРАЖЊЕЊА КОНТЕЈНЕРА ОД 5 М3

ПОНЕДЕЉАК

Место	Улица	Локација	Количина / комад
Лајковац	Војводе Мишића	Железнички плато	2
Лајковац	Војводе Мишића	Аутобуска станица	1
Лајковац	Рубрибреза	Рампа – поток	2
Лајковац	Николе Аћевца	Стамбене зграде	1
Лајковац	Лајковачка пруга	Ромско насеље	2
Лајковац	Стефана Првовенчаног	Мост код „Елмонта“	1
Лајковац	Ћелије	Пут за колонију	2
Лајковац	Носиоца Албанске Споменице	Плато између ПС Лајковац и Суда	1
Лајковац	Светог Саве	Дом здравља	1
УКУПНО			13

УТОРАК

Лајковац	Војводе Мишића	Железнички плато	2
Лајковац	Ћелије	Пут за колонију	2
Лајковац	Рубрибреза	Рампа – поток	2
Јабучје	Код трафостанице	Код трафостанице	1
Лајковац	Светог Саве	Дом здравља	1
Лајковац	Николе Аћевца	Стамбене зграде	1
УКУПНО			9

СРЕДА

Лајковац	Војводе Мишића	Железнички плато	2
Лајковац	Николе Аћевца	Стамбене зграде	1
Боговађа	Боговађа	Гробље	1
Словац	Словац	Поред пута М4	1
Лајковац	Рубрибреза	Рампа – поток	2
Лајковац	Светог Саве	Дом здравља	1
Лајковац	Ћелије	Пут за колонију	2
УКУПНО			10

ЧЕТВРТАК

Лајковац	Војводе Мишића	Железнички плато	2
Лајковац	Ћелије	Пут за колонију	2
Бајевац	Бајевац	Бајевац	1
Лајковац	Светог Саве	Дом здравља	1
Лајковац	Николе Аћевца	Стамбене зграде	1
Лајковац	Рубрибреза	Рампа – поток	2
УКУПНО			9

ПЕТАК			
Лајковац	Војводе Мишића	Железнички плато	2
Лајковац	Војводе Мишића	Аутобуска станица	1
Лајковац	Рубрибреза	Рампа – поток	2
Лајковац	Светог Саве	Дом здравља	1
Лајковац	Николе Аћевца	Стамбене зграде	1
Лајковац	Лајковачка пруга	Ромско насеље	2
Лајковац	Стефана Првовенчаног	Мост код „Елмонта“	1
Лајковац	Носиоца Албанске Споменице	Плато између ПС Лајковац и Суда	1
Лајковац	Ђелије	Пут за колонију	2
Словац	Словац	Поред пута М4	1
УКУПНО			
СУБОТА			
Лајковац	Војводе Мишића	Железнички плато	2
Лајковац	Војводе Мишића	Аутобуска станица	1
Лајковац	Рубрибреза	Рампа – поток	2
Лајковац	Николе Аћевца	Стамбене зграде	1
Лајковац	Стефана Првовенчаног	Мост код „Елмонта“	1
УКУПНО			
УКУПНО 62 КОМАДА НЕДЕЉНО			

6. ПЛАН ПРАЖЊЕНА КОМПИЈУТАРОМ

Место	Локација	Количина / ком.	Пражњење
Лајковац	Омладински трг	2	Свакога дана
Лајковац	Пијаца	2	Свакога дана
Скобаљ	Центар села	2	Једном недељно
Јабучје	Централне раскрснице (засеок)	4	Једном недељно
Јабучје	Гробље	1	Једном недељно
Непричава	Гробље	2	Једном недељно
Непричава	Централне раскрснице (засеок)	4	Једном недељно
Рубрибреза	Гробље	1	Једном недељно
Рубрибреза	Код игралишта(раскрсница)	1	Једном недељно
Словац	Гробље	1	Једном недељно
Врачевић	Гробље	1	Једном недељно
Доњи Лајковац	Гробље	2	Једном недељно
Ћелије	Гробље	1	Једном недељно
Пепелевац	Код дома	1	Једном недељно
Придворица	Гробље	1	Једном недељно
Стрмово	Центар	1	Једном недељно
УКУПНО 47 КОМАДА			

**7.ПЛАН КОШЕЊА И ОДРЖАВАЊА ЈАВНИХ ЗЕЛЕНИХ ПОВРШИНА НА
ТЕРИТОРИЈИ ОПШТИНЕ ЛАЈКОВАЦ**

7.1.РУЧНО КОШЕЊЕ ТРИМЕРОМ И МОТОРНОМ КОСАЧИЦОМ

Место	Улица	Локација	Површина у м²
Лајковац	Војводе Мишића	Грујића кућа –пепељевачка рампа	7293
Лајковац	Војводе Мишића	Поток Рубрибреза –пепељевачка рампа	6045
Лајковац	Војводе Мишића	Буљугића плац	400
Лајковац	Војводе Мишића	Око трафика код хотела	100
Лајковац	Војводе Мишића	Око локомотиве	116
Лајковац	Војводе Мишића	Паркић код железничке станице	80
Лајковац	Војводе Мишића	Липе – ивичњаци	100
Лајковац	Војводе Мишића	Зелена површина (Пошта – аутобуска станица)	4200
Лајковац	Војводе Мишића	Пружни прелаз - подходник	300
Лајковац	Железничка	Дистрибуција – пепељевачка рампа	1600
Лајковац	Хаџи Рувимова		500
Лајковац	Војводе Мишића	Железничка колонија	800
Лајковац	Краља Петра I – Николе Аћевца	Од Ниса – испред зграда и парк	1650
Лајковац	Лајковачка пруга	Од моста „Елмонт“ до сточне пијаце	9600
Лајковац	Димитрија Туцовића	Дистрибуција – Селенчева продавница	1500
Лајковац	Димитрија Туцовића	Селенчева продавница – гвоздени мост	4480
Лајковац	Ложионичка	Триангла – Дистрибуција	800
Лајковац	Његошева		1200
Лајковац	Алексе Ненадовића		200
Лајковац	Синђелићева		840
Лајковац	Цвијићева		120
Лајковац	Боје Марковића		3200
Лајковац	Боје Марковића	Плато Макиш и пут ка њему	2800
Лајковац	Носиоца Албанске Споменице	Суп – Суд – Телеком	3000
Лајковац	Миће Поповић	Иза Ложионице	720
Лајковац	Стефана Првовенчаног		2100
Лајковац	Мирована Глишића		400
Лајковац	Лајковачка пруга	Вашариште – сточна пијаца	3900

Лајковац	Кнеза Милоша	Црквена порта	3200
Лајковац	Кнеза Милоша		900
Лајковац	Трг Алексе Шантића		200
Лајковац	Омладински трг	Плато испред општине – Културни центар - паркинг	2200
Лајковац	Светог Саве	Борићи код Дома здравља	1200
Лајковац	Владике Николаја	Тржни центар – паркинг СПП	320
Лајковац	Светог Саве	Простор испред Дома здравља	3000
Лајковац	Борислава Пекића	Општинска ливада и пут	4000
Лајковац	Светог Саве Вука Караџића	Зелена површина између Основне школе и Средње школе и око мини пича	3200
Лајковац	Светог Саве	Основна школа „Миле Дубљевић“ - двориште	2500
Лајковац (село)	Надежде Петровић	Основна школа Село Лајковац	4100
Јабучје	Јабучје	Основна школа „Димитрије Туцовић“	3800
Јабучје	Јабучје	Око Дома, Поште и амбуланте	4000
Лајковац	Милене Павловић Барили	Крајеви поред тротоара	1200
Лајковац	Миће Поповић	Мусина ливада	5500
Лајковац	Јабучје	Фабрика отпадних вода (круг и око оградe)	4000
Лајковац	Извиђачка	Војни круг	9800
Лајковац	Војводе Мишића III и IV	Крајеви поред тротоара	500
Рубрибреза	Пут М4	Поток – аутобуско стајалиште поред пута М4	1500
Лајковац	Извиђачка – Светог Саве	Канали и крајеви пута до игралишта	2240
Лајковац	Извиђачка	Зелена површина око базена	3000
Лајковац	Јустина Поповића	Крајеви поред тротоара и ивичњаци	500
Лајковац	Вука Караџића	Простор око Средње школе, хале и терени	4500
Рубрибреза	Пут М4	Пешачка и бицикличка стаза поред пута М4, од аутобуског стајалишта до краја стазе ка Непричави	12000
Боговађа	Боговађа	Око Месне канцеларије, амбуланте, Поште и дечијег игралишта	5000
Јабучје	Јабучје	Око бунара за воду	1500
Рубрибреза	Рубрибреза	Око Дома и игралишта	4500
Маркова Црква	Маркова Црква	Порта цркве, канали око оградe	5500
Маркова Црква	Маркова Црква	Двориште Основне школе, етно село	4200

Ратковац	Ратковац	Двориште Основне школе и око оградe	2200
Ратковац	Ратковац	Око базена и поред пута према базену	550
Пепељевац	Пепељевац	Двориште Основне школе и око дечијег игралишта	3500
Непричава	Непричава	Око игралишта и дечијих справа, канали око игралишта	1500
Непричава	Непричава	Двориште Основне школе	3500
Врачевић		Двориште Основне школе	2500
Ћелије	Ћелије	Двориште Основне школе и ливада испод школе	4200
Ћелије	Ћелије	Археолошко налазиште „Анине“	1000
Јабучје	Јабучје	Противградна станица	400
Бајевац	Бајевац	Противградна станица	300
Село Лајковац	Село Лајковац	Противградна станица	300
Скобаљ	Скобаљ	Противградна станица	256
Пепељевац	Пепељевац	Противградна станица	250
Лајковац	Магистрални пут М4	Од Елмонта до Ћелија, сквер код ОМВ пумпе	8000
Бајевац	Бајевац	Гробље	9618
Боговађа	Боговађа	Гробље	8035
Врачевић		Гробље	12045
Доњи Лајковац	Доњи Лајковац	Гробље	5832
Јабучје	Јабучје	Гробље	17733
Маркова Црква	Маркова Црква	Гробље	3928
Непричава	Непричава	Гробље	12274
Пепељевац	Пепељевац	Гробље	8634
Пепељевац	Пепељевац	Гробље	2082
Ратковац	Ратковац	Гробље	3098
Рубрибреза	Рубрибреза	Гробље	6700
Словац	Словац	Гробље	5071
Степање	Степање	Гробље	5767
Стрмово	Стрмово	Гробље	8227
Ћелије	Ћелије	Гробље	8315
Лајковац	Свети Сава	Старо гробље	7389

**8.РАД ТРАКТОРА СА ТАРУПОМ НА КОШЕЊУ ТРАВЕ, ШИБЉА, ОБАЛА И
ОСТАЛОГ РАСТИЊА**

Место	Локација	Дужина у метрима
Локација	ОШ Село Лајковац до фарме пилића у Руклади	2900
Пепељевац	Пепељевачка рампа – Пепељевац школа (раскрсница)	3500
Пепељевац	Пепељевац школа – крак до Дома	2000
Стрмово	Стрмово центар – Придворица кош	900
Придворица	Придворица кош – Ратковац гробље	2100
Словац	Словац – гробље Ратковац	2100
Словац	Пут поред гробља до Добривојевића краја	800
Ратковац	Гробље Ратковац – Стрмово пут за Пантелиће	3000
Ратковац	Пут ка Бркића крају	500
Ратковац	Пут ка игралишту	500
Ратковац	Пут поред гробља до Драгићевића краја	800
Стрмово	Пут од Пантелића до Наномира (раскрсница)	3000
Врачевић	Наномир (раскрсница) – Врачевић (Читаковића колиба)	2700
Врачевић	Костојевац-игралиште – нови пут	2500
Јабучје	Милановића рампа- школа Јабучје	3000
Јабучје	Центар – Доњи крај (Дабинац)	4200
Јабучје	Центар – Виш раскрсница	3400
Пепељевац	Школа – до три крушке – до Ћирине пруге	3500
Маркова Црква	Локални главни пут кроз Маркову Цркву	2500
Маркова Црква	Пут ка Стошића крају	1000
Доњи Лајковц	Локални пут у Доњем Лајковцу – Живкина кућа крај асфалта	3200
Боговађа	Пут поред вагона до Танасковића крају	2000
Непричава	Локални пут Непричава водовод – Степање убски пут	3200
Непричава	Пут за Јеремића гробље	120
Степање	Локални пут Степање – до цркве	1600
Јабучје	ОШ Село Лајковац – Јабучје горњи крај	5000
Јабучје	ОД игралишта ФК Јабучје – до Жутог брда	2000
Ћелије	Пут за Враче брдо	1800
Ћелије	Пут за манастир	800
Лајковац	Извиђачка – Светог Саве канали	700
Ћелије	Пут за Анине	900
Лајковац	Милене Павловић Барили	160
Јабучје	Пут Шеринка поред Бајића, до пута Горњи крој	2000
Јабучје	Ћатића пут	650
Јабучје	Тејића пут – до Борверка	1700
Јабучје	Пут од Жутог брда до Ивановића краја	500
Лајковац	Пут ка Колубари – Петра Бојовића	450
Рубрибреза	Пепељевац рампа – улица Хиландарска – раскрсница Симићи - Каја	1200
Рубрибреза	Од Енмона до куће Томић Драгана Шекија	500
Рубрибреза	Од Трафоа до Ивановића краја	650

Рубрибреза	Трафо – Јаковљевића крај	900
Рубрибреза	Трафо – Ивковићи - Бисићи	850
Рубрибреза	Раскрсница – игралиште – пут М4 – Шева	240
Рубрибреза	Пут М4 до трафо станице поред Ђибона	300
Рубрибреза	Пут кроз поточару	50
Рубрибреза	Пут кроз Дубраву - макадам пут ка Виндији	600
Непричава	Од банке рампе до Петковића краја	830
Непричава	Крај Урошевић Кокица до игралишта	900
Непричава	Раскрсница Гавриловићи пут ка Недељковића крају	1200
Непричава	Раскрсница Гавриловићи до Милошевића краја	900
Степање	Пут за Стефановиће -Гујаре	1650
Степање	Нови пут од Гујара до Стевановића краја	1000
Бајевац	Магистрални пут УБ – Павловића крај	850
Бајевац	Магистрални пут УБ – Пантелића пут	1300
Бајевац	Пантелића раскрсница – гробље	420
Бајевац	Пут после гробља – Ивковићи – до пута за Уб	2230
Бајевац	Магистрални пут УБ – мостић, шума	350
Пепељевац	Раскрсница – ОШ – Мештеровића крај – обилазни пут	1300
Пепељевац	Пут за гробље	360
Пепељевац	Пут ка противградној станици	300
Стрмово	Пут ка Мијаиловићима – Перића крај	1300
Стрмово	Наномирски пут – Пантелића крај – Дом	800
Стрмово	Дом – Филиповића крај	500
Стрмово	Ђукића пут	300
Стрмово	Наномирски пут – ка Милошевићи крају -Придворица	650
Ћелије	Ибарска магистрала - гробље	500
Ћелије	Пут поред игралишта до Каменица обилазни пут	1000
Ћелије	Пут од депоније до подвожњака- пруга	400
Ћелије	Пут за врелине	500
Јабучје	Пут од Дула Живановића до главног пута	550
Јабучје	Трафо – центар – Старо село раскрсница – поток	600
Јабучје	Пут ка мачковом крају	400
Јабучје	Раскрсница поток – поред Нешићке до пута ка језеру	500
Доњи Лајковац	Трафо–игралиште–пут ка старој прузи, крај асфалта	800
Доњи Лајковац	Трафо – игралиште – Јевтића крај	1000
Доњи Лајковац	Трафо – игралиште – Живкина кућа	1500
Доњи Лајковац	Гробље – Божића пут	500
Врачевић	Први пут десно од Читаковића ка Милу Жујовићу	450
Врачевић	Други пут десно ка Душану Жујовићу	400
Врачевић	Трећи пут лево Обрадовића – гробље	1200
Врачевић	Четврти пут лево Крговића крај	550
Врачевић	Четврти пут лево Велимировића крај	850
Врачевић	Шести пут десно Драгићевића крај	900
Јабучје	Пут од Савића кућа до Гаја	690
Јабучје	Пут Виш раскрсница поред Бубањца, до језера – Лајковачка страна	2500
Јабучје	Пут поред Милића краја до пута за Дубраву	450
Јабучје	Пут од Крље ка Грчићима	1150
Јабучје	Старо село-пут од Мачковог краја до мостића	1000

Јабучје	Пут Смиљанића до Добросављевића	600
Јабучје	Милиновића рампа до Скобаља до цркве	7000
Лајковац	Пут ка Кашићима	300
Лајковац	Пут од споменара ка трафо станици	50
Лајковац	Пут од рукладе – аутопут – од магистралног пута Уб до раскрснице Бајевац - Мургаш	1500
Лајковац	Пут од гвозденог моста сатром Ћирином пругом – „Три крушке“ и лево до центра Боговађе	5500
Лајковац	Дивчибарска-пут до фабрике отпадних вода	1700
Лајковац	Лајковачка пруга-раскрсница Д.Туцовић до Арматуре Јоксић	500

Такође, косиће се по потреби у зависности од вегетације, као и по налогу комуналног инспектора, сви локални некатегорисани путеви који нису претходно наведени у списку као и њиварски путеви, слив реке Колубаре између два моста (због одржавања манифестација).

9. ПЛАН ПРАЊА УЛИЦА И ТРОТОАРА

План прања улица и тротоара ће се вршити у периоду фебруар-новембар и то у следећим улицама: Владике Николаја, Слободана Јовановића, Омладински трг, Војводе Мишић, Кнеза Милоша, Краља Петра Првог, Свети Сава, Вука Карацића, Цвијићева, Извиђачка, Боје Марковић, Носиоца Албанских споменица, Душка Трифуновић, Димитрија Туцовић, Лајковачка пруга, Железничка, М. Павловић Барили, Поп Бошкова, Немањина, Доктора Банковића, Борислава Пекића, Јустина Поповића, Надежде Петровић.

Остале улице ће се прати по налогу комуналног инспектора.

10. ПЛАН ЧИШЋЕЊЕ ДИВЉИХ И ПРИВРЕМЕНИХ ДЕПОНИЈА

Чишћење дивљих депонија врши се у току читаве године и то на 22 идентификоване депоније, које се налазе на различитим локацијама територије општине Лајковац.

Такође се дешава да се новонастале привремене депоније неутрализују у почетној фази, како бисмо спречили негативне еколошке активности грађана, јер је пракса показала да је врло тешко изменити лоше навике.

Лајковачко комунално ће се трудити да интензивнијом едукацијом свих категорија грађана покуша да подигне ниво еколошке свести, а ту нарочито мислимо на наше

најмлађе суграђане и да реализујемо договорене сарадње са основним и средњом школом као и лајковачким вртићем.

На сакупљању смећа радимо са расположивом механизацијом и фактурисаће се по часу рада из важећег ценовника.

Чишћење дивљих депонија вршиће се по указаној потреби и по издатом налогу од стране надзора на следећим локацијама:

Јабучје-ромско насеље „Дубрава“; Јабучје-ромско насеље на изласку; Јабучје-код „Крље“; Село Лајковац-„Џавића шума“; Село Лајковац-пут ка Кешића; Ћелије-пут поред Кочиног; Врачевић- Костевац; Стрмово-пут ка Перићима; Словац- стари пут ка Д.Туцовићу; Непричава „Живица“; Рубрибреза „Поточара“; Непричава-Рубрибреза између пута М4 и пруге, зелена површина; Ратковац- Павловића крај; Ратковица- Јеремића брдо; Пепељевац- пут ка гробљу; Боговађа-пут стара пруга-каменолом; Словац-чесма код каменолома; Ћелије-пут за Анине; Лајковац- стара пруга иза силоса; Јабучје- Шеринка доњи крај, Савића њиве; Јабучје-код језера Паљуви; Придворица- Мишковац.

Чишћење комуналног отпада са других локација вршиће се по налогу комуналног инспектора.

11. ПЛАН САЂЕЊА И ОДРЖАВАЊА ЦВЕЋА НА ЈАВНИМ ПОВРШИНАМА И ПЛАН ОДРЖАВАЊА ДРВОРЕДА, ТРАВЊАКА, УКРАСНОГ ШИБЉА, ЗЕЛЕНИЛА

1. Садња украсног шибља, цвећа и ружа врши се у пролеће и јесен текуће године са адекватним применама мера које се односе на одржавање, окопавање, заградање, заливање и ђубрење истог.

Потребна количина је око 2000 комада.

Садиће се на зеленим површинама и у жардињерама разних облика (веће и мање) у следећим улицама: Војводе Мишића, Краља Петра, Кнеза Милоша, Владике Николаја, Омладински трг, Поп Бошкова, Јустина Поповића – гробље, Др. Боје Марковића, и заузима простор од око 200 м².

Садња дрвећа врши се у пролеће у улици Владике Николаја. Потребно је 8 стабала (платана и липе).

За заливање травњака и цвећа је потребна 1 цистерна воде запремине 8м³ недељно, што чини 4 цистерне на месечном нивоу.

2. За одржавање дрвореда – стабала на јавним површинама, којих има око 450 комада и налазе се у следећим улицама: Војводе Мишића, Кнеза Милоша, Краља Петра, Омладински трг, Владике Николаја, Светог Саве, Димитрија Туцовића, Вука Караџића, Др. Боје Марковића, Хала спортова, код базена примењиваће се следеће активности:

- Сечење сувих стабала са вађењем пањића, утоваром и одвозом на депонију, редуција круна стабала (машински) са употребом корпе за дрвеће преко 3 метра висине.
- Издизање круне стабала ручним резивањем дрвећа до 3 метра висине.
- Сечење сувих грана стабала које представљају опасност по пролазнике.
- Хемијско третирање стабала.
- За заливање стабала потребно је око 6 цистерни од 8 м³ у току месеца, уколико је сушни период. Ако је време кишовито нема потребе за заливањем истих. У сушном периоду потребно је око 50-100 литара воде по стаблу.

3. Под одржавањем зелених површина подразумева се редовно кошење косачицама, тримерима и тарупима (малчерима) у периоду март – новембар а по потреби и раније уколико временске околности захтевају. У периоду новембар – децембар, када је вегетација дрвећа најслабија, планира се сечење високог растиња поред пута, као и крошње дрвећа која се неконтролисано прошила на јавне површине и путеве.

Фактурисање изведених радова по стаблу вршиће се по важећем ценовнику.

12. ПЛАН НА ВОДОВОДУ И КАНАЛИЗАЦИЈИ

Узимајући у обзир добру праксу из претходне године наставићемо са интензивном борбом на дневном нивоу на смањењу губитака као и подизање нивоа квалитета водоснабдевања.

Улагањем у опрему када су наше подстанице у питању и то подстанице „Непричава“, подстанца „Војни круг“, подстанца „Миша Цава“, успели смо знатно да подигнемо ниво водоснабдевања са константним притиском у мрежи.

Највећи проблем водоснабдевања општине Лајковац јесу честе осцилације у притиску тако да се дешавало да притисак у току једног дана варира од 0,4-6 бара, па је потребно наставити улагање у опрему како би притисак у мрежи био константан.

Потребно је наставити са смањењем губитака воде у мрежи, као и повећање фактурисане воде корисницима.

Прочишћавање канализационе мреже вршиће се по пријави загушења, а најугроженије улице су: Краља Петра I, Кнеза Милоша, Војводе Мишића, Др. Боје Марковића, Лесе Мирковић, Надежде Петровић, Николе Аћевац, Слободана Јовановић.

Главни проблем може настати у случају загушења канализационе мреже у главном колектору ка фабрици отпадних вода (у Потесу). У случају загушења на наведеној линији онемогућен је приступ возилу „ВОМА“, па ће се евентуална загушења отклањати откопавањем цевовода.

ПЛАН ИНВЕСТИЦИЈА:

Камион смећар	18.000.000,00
Специјално возило за одвоз смећа - аутоподизач за контејнере од 5м3	15.000.000,00
Приколица за транспорт мини-багера (половно)	350.000,00
Водомери са софтвером и пратећом опремом за даљинско читавање	3.500.000,00
Набавка рачунара и рачунарске опреме	350.000,00
Набавка пумпи за подстанице	300.000,00
Вибро-жаба	350.000,00
Трактор	3.000.000,00
Приколица са наставцима	700.000,00
УКУПНО	41.550.000,00

ИЗВОРИ ФИНАНСИРАЊА ЗА ОСНОВНА СРЕДСТВА СУ СЛЕДЕЋА:

Сопствена средства	17.300.000,00
Субвенције	0,00
Финансијски лизинг	24.250.000,00
УКУПНО	41.550.000,00

Лајковац

Октобар 2023. године



ИП „Градска чистоћа“

Дарко Јевтић, директор

ЈП“Градска чистоћа“
Број:5067/2
Датум 03.10.2023.
Лајковац

На основу чл.47.Статута ЈП“Градска чистоћа“Лајковац, Надзорни одбор ЈП“Градска Чистоћа“Лајковац на својој седници одржаној дана 03.10.2023.године, донео је следећу:

О Д Л У К У

УСВАЈА СЕ Трећа измена и допуна Програма пословања ЈП „Градска чистоћа“Лајковац за 2023.годину са Програмом коришћења средстава субвенција за 2023. годину и то:

у Финансијском плану мења се и гласи:

Укупни приходи су износили 261.269.741,00 динара, мењају се и гласе 262.593.242,00 динара.

- Измена плана прихода -

Рачун **61435**-Приход од вршења услуга –пражњење контејнера 5м3-општина- износио је 22.371.364,00 динара, мења се и гласи 22.935.013,00 динара

Рачун **61440**-Приход од вршења услуга –ручно чишћење улица и тротоара-општина- износио је 21.600.000,00 динара, мења се и гласи 21.750.000,00 динара

Рачун **61441**-Приход од вршења услуга-прање и прскање улица-општина-износило је 937.500,00 динара, мења се и гласи 687.500,00 динара

Рачун **61453**-Приход од вршења услуга-одржавање зелених површина)ручно=-општина-износило је 4.318.181,00 динара,мења се и гласи 8.181.818,00 динара

Рачун **61455**-Приходи од вршења услуга-кошење тарупом-општина- износио је 7.363.636,00 динара,мења се и гласи 6.818.182,00 динара

Рачун **61472** – Приходи од вршења услуга –уређење гробља у Јабучју -општина- износило је 2.458.333.00 динара, мења се и гласи 0.00 динара.

Укупни расходи износили су 261.269.741,00 динара, мењају се и гласе 262.593.242,00 динара.

- Измена плана расхода -

Рачун **51501**-Трошкови једнократног отписа-ситан инвентар за пословне просторије додаје се и износи 200.000,00 динара

Рачун **52901**-Трошкови запослених-отпремнина због одласка у старосну пензију - износио је 1.000.000,00 динара, мења се и гласи 1.500.000,00 динара

Рачун **53011**-Трошкови осталих производних услуга-за праћење возила додаје се и износи 800.000,00 динара

Рачун **53203**-Трошкови услуга одржавања-основних средстава - износио је 0,00 динара, мења се и гласи 500.000,00 динара

Рачун **53206**-Трошкови текућег одржавања-одржавање објеката - износио је 100.000,00 динара, мења се и гласи 500.000,00 динара

Рачун **54020**-Трошкови амортизације(опрема, објекти, алат и инвентар) - износио је 10.500.000,00 динара, мења се и гласи 9.000.000,00 динара

Рачун 55010-Трошкови адвокатских услуга – износио је 400.000,00 динара, мења се и гласи 700.000,00 динара

Рачун 55060-Трошкови непроизводних услуга-лиценце за возаче – износио је 0,00 динара, мења се и гласи 100.000,00 динара

Рачун **57993**-Остали непоменути расходи - износио је 727.391,00 динара, мења се и гласи 750.892,00 динара

Одлука ступа на снагу даном доношења.



Председник Надзорног одбора,
Миломир Негић

MN